

**UNIVERSIDAD TÉCNICA FEDERICO SANTA MARÍA**  
**SEDE VIÑA DEL MAR – JOSE MIGUEL CARRER**

**INFORME DE PASANTÍA CONSTRUCTORA GÓMEZ RECABARREN LTDA.**

Trabajo de Titulación para optar al  
Título de Técnico Universitario en  
Construcción

Alumno:

Victor Daniel Valenzuela Zamora

Profesor:

Sr. Marco Howes Herrera

A Dios le doy las gracias por brindarme  
la oportunidad de estudiar y  
por su gran misericordia conmigo;  
A mi padre Victor y madre Dominga  
por apoyarme en todo mis estudios  
y ser siempre un apoyo incondicional  
en mi vida, les agradezco también  
por inculcarme siempre  
el “nunca rendirme”.  
También hacer parte a mi hermana  
Tamara por su constante apoyo junto  
A mi cuñado, y sin dejar fuera a  
Mi hermanito Tomas por siempre  
Generarme una sonrisa con su cariño y locuras.  
Con mucho Amor  
Les dedico mi trabajo de título y  
Que Él Señor Jesús los bendiga.

## **RESUMEN**

### **KEYWORDS: OBRAS GRUESA, TERMINACIONES, TRAZADOS.**

El alumno por medio de este trabajo da a conocer lo realizado en la pasantía, la cual concluyó en un tiempo de 540 horas, distribuidas en la semana de Martes a Viernes; realizada en la construcción del Centro Cultural de Quillota, durante ese periodo el practicante logró impartir y fortalecer todo los conocimientos obtenidos durante los tres años de estudios, de igual forma adquiere información valiosa y de gran utilidad para la formación profesional en terreno.

En el periodo comprendido de práctica el alumno es designado apoyo de uno de los capataces de la obra, con el propósito de brindar ayuda a la hora de supervisar a los trabajadores y ver el trabajo realizado de forma correcta, dentro de los trabajos realizados el alumno obtiene un buen trato con el personal de trabajo y ayuda a solucionar problemas en terreno. También es designado ocasionalmente, al apoyo de otro capataz de la obra, realizando las tareas de supervisión del personal, control del hormigonado de losas y recepción de guías de despacho del hormigón.

Luego de dos meses el practicante es enviado con los trazadores de la obra por orden del jefe de Obra, ayudando a realizar tareas y trabajos, tales como: nivelaciones de losas, traspaso de niveles, revisiones de plomos, entre otros. Durante ese tiempo el alumno obtiene más desplazamiento por la obra, ya que se ha desenvuelto en distintos tipos de áreas del proyecto.

## ÍNDICE

RESUMEN

INTRODUCCIÓN

CAPITULO 1: ANTECEDENTES GENERALES

1. ANTECEDENTES GENERALES

1.1. OBJETIVO DE LA PASANTIA

1.1.1. Objetivos Generales

1.1.2. Objetivos Específicos

1.2. PRESENTACION DE LA EMPRESA

1.2.1. Funciones asignadas al alumno durante pasantía

1.2.2. Cargo de jefe directo

1.2.3. Importancia del área del desarrollo

1.2.4. Antecedentes de la empresa

1.3. INGENIERIA Y CONSTRUCCIÓN

1.3.1. Antecedentes

1.3.2. Organigrama de la Empresa y Obra

1.3.3. Programación de la obra

1.3.4. Presupuesto de la obra

CAPITULO 2: ACTIVIDADES REALIZADAS

2. ACTIVIDADES REALIZADAS

2.1. FUNCIONES DESEMPEÑADAS RELACIONADAS CON LAS  
ESPECIFICACIONES TÉCNICAS DE LA OBRA

2.2. DESCRIPCIÓN DE TODAS LAS ACTIVIDADES

2.3. ANÁLISIS NECESARIO

2.3.1. Áreas de conocimientos aplicadas

2.3.2. Áreas de conocimientos adquiridos

CONCLUSIONES Y RECOMENDACIONES

BIBLIOGRAFIA

## **INDICE FIGURAS**

Figura: 1-1. Logo de la Empresa

Figura: 1-2. Construcción Liceo A37 Limache

Figura: 1-3. . Centro cultural Villa Alemana

Figura: 1-4. Organigrama

Figura: 2-1. Sector Patio de maniobras maquina compactadora

Figura: 2-2. Sector Patio de maniobras compactado

Figura: 2-3. Sector Patio de maniobras

Figura: 2-4 Extracto planos pavimento 1 piso hormigón

Figura: 2-5. Extracto planos pavimento 1 piso

Figura: 2-6. Sector Pasillos 1 piso proceso hormigonado

Figura: 2-7. Sector Pasillos 1 piso

Figura: 2-8. Sector Patio de maniobras Norte

Figura: 2-9. Sector Patio de maniobras Este

Figura: 2-10. Sector segundo piso oficinas personal, limpieza

Figura: 2-11. Sector segundo piso oficinas personal, orden

Figura: 2-12. Sector segundo piso oficinas personal

Figura: 2-13. Plano losa 2 piso, general

Figura: 2-14. Plano losa 2 piso, cotas de niveles

Figura: 2-15. Plano, corte transversal, enfierradura

Figura: 2-16. Plano losa 2 piso, elevación

Figura: 2-17. Enfierradura losa, 2 piso

Figura: 2-18. Enfierradura losa, 2 piso, separadores fierro (Torres)

Figura: 2-19. Enfierradura de losa, viga y muros 2 piso

Figura: 2-20. Conducto eléctrico en malla simple, 2 piso

Figura: 2-21. Conductos eléctricos en malla doble, 3 piso

Figura: 2-22. Capacho y Grúa Torre

Figura: 2-23. Brazo de camión bomba de hormigón

Figura: 2-24. Hormigonado 3 piso, aplicación

Figura: 2-25. Hormigonado 3 piso

Figura: 2-26. Motoniveladora

## **INDICE TABLA**

Tabla: 1-1. Ficha Técnica

Tabla: 1-2. Carta Gantt

Tabla: 1-3. Presupuesto de la Obra

## **INTRODUCCIÓN**

En los estudios de técnico en construcción el momento más interesante de un alumno es la práctica y la pasantía laboral, esta etapa de los estudios es la más aprovechada por el estudiante, ya que logra llevar a terreno los conocimientos y valores recibidos por la Universidad durante los tres años de aprendizaje, cumpliendo así con el propósito de la pasantía de reconocer las fortalezas y debilidades en la formación tanto personal, como profesional.

La obra en donde se realizó la pasantía laboral fue en el Centro Cultural “Leopoldo Silva Reynoard” de Quillota, ubicada en Ariztía # 100. Este proyecto es realizado por la Constructora Gómez Recabarren Ltda., la cual tomó el proyecto el año 2014 hasta la fecha actual, el cual lleva un 80% de avances de la construcción, este proyecto tiene como característica la integración del diseño de la bodega de la ex Estación de Trenes; un edificio patrimonial construido a fines del siglo XIX en estructura de ladrillo y albañilería. La distribución de las instalaciones del edificio consta con un foyer de casi 200 metros cuadrados m<sup>2</sup>, un auditorio de más de 300m<sup>2</sup> para 280 personas, dos salas de ensayo de danza de 100m<sup>2</sup> cada uno, un estudio de grabación y dos espacios para distintas disciplinas, como arte integral, cerámica, escultura, esmalte, folclore y pintura, entre otras; además se consideran oficinas del personal, como servicios de higiene. El proyecto es financiado por el Gobierno Regional de Valparaíso el cual comprende una inversión de \$3.290.889.151, IVA incluido. El proyecto es fiscalizado por la Ilustre Municipalidad de Quillota, en lo que comprende a los avances del proyecto y calidad de la ejecución de los trabajos.

Es importante mencionar que la Constructora ha participado de grandes y pequeños proyectos, los cuales han formado su carrera como empresa; recopilando lo mejor de las obras realizadas, e implementando, las mejores soluciones de problemas en proyectos actuales. Está compuesta por una sociedad de hermanos, los cuales han formado un cuerpo trabajo el cual se encarga de presentar propuestas y ganar licitaciones las cuales dan trabajo a la empresa y general crecimiento en ella.

Mediante este informe se entregará a conocer en el primer y segundo capítulo los antecedentes generales que comprende la historia de la empresa, la distribución de su personal y cargo a ejecutar, de tal forma se mostrará las actividades y funciones realizadas por el alumno y experiencias vividas durante el proceso de práctica, además de presentar por medio de fotografías, figuras y tablas la conformación de este informe.

## **CAPITULO 1: ANTECEDENTES GENERALES**

## **1. ANTECEDENTES GENERALES**

En el primer capítulo se dará a conocer los objetivos tanto de la práctica como los de la empresa, además de comentar información de la organización y planificación de esta.

### **1.1. OBJETIVO DE LA PASANTIA**

El objetivo se dividirá en generales y específicos, estos darán a conocer lo que se proyecta en el aprendizaje del alumno mediante la práctica.

#### **1.1.1. Objetivos Generales**

Adquirir crecimiento personal y profesional mediante la práctica para tener desenvolvimiento en el área de la construcción, poniendo en ejecución los conocimientos obtenidos durante los años de estudios, de igual manera debe aprender de nuevas materialidades y sus procedimientos de trabajo.

#### **1.1.2. Objetivos Específicos**

- Ser capaz de afrontar problemas en terreno y dar una solución eficiente y eficaz.
- Desarrollar en la práctica profesional los conocimientos adquiridos en la carrera de técnico en construcción.
- Enfrentar responsablemente las labores de la obra.
- Proporcionar apoyo a la empresa, realizando correctamente las tareas designadas por el supervisor.

### **1.2. PRESENTACION DE LA EMPRESA**

Las empresas siempre buscan crecimientos y formar grandes de expectativas de áreas a desarrollar. La Constructora Gómez Recabarren LTDA. Es una de éstas que pese a su estructura pequeña, se ha desarrollado a través de los años logrando la ejecución de proyectos importantes y de gran envergadura.

### 1.2.1. Funciones asignadas al alumno durante pasantía

- Supervisión de personal.
- Revisar trabajos de limpieza de terreno.
- Preparar terreno para radieres.
- Control del Hormigonado de radier.
- Fiscalizar el trabajo realizado por sub-contratistas.
- Comprobar niveles de pisos.
- Traspasos de niveles por medio del nivel topográfico y taquímetro.
- Verificar plomos de muros y pilares de Hormigón Armados.
- Trazar partidas de cerámicas, porcelanato, piedra pizarra y baldosas.
- Trazar tabiques divisorios.

### 1.2.2. Cargo de jefe directo

El encargado del alumno en práctica es el señor Miguel Becerra Hernández, con el título de Técnico en Construcción, quien es el jefe de obra de la empresa, cuya función es planificar, organizar, distribuir y supervisar trabajos de los capataces de la obra, coordinando de forma eficiente las tareas, para tener un óptimo desempeño conforme a los plazos establecidos en la carta Gantt por parte de la oficina técnica. Además, debe mantener la calidad de la empresa cumpliendo con los procedimientos establecidos y respetar las especificaciones técnicas.

### 1.2.3. Importancia del área del desarrollo

El alumno se desarrolló en distintos lugares de la obra, desde las obras gruesas como también en obras de terminaciones, estos sitios fueron de gran importancia para el crecimiento profesional, ya que se permitió ejercer los conocimientos adquiridos, así también conocer en terreno la ejecución de los procesos de construcción.

### 1.2.4. Antecedentes de la empresa

La Constructora Gómez Recabarren Ltda. Ha participado en la Industria de la Construcción hace ya más de 22 años. Esta fue creada el 20 de julio de 1991 y desde esa fecha ha construido más de 150.000 m<sup>2</sup>. Dentro de los proyectos realizados destacan; obras en diversos rubros como son: el industrial, hospitalario, inmobiliario, educacional, y servicios.

Ficha Técnica

Tabla: 1-1. Ficha Técnica

<b>Razón Social</b>	<b>Constructora Gómez Recabarren Ltda.</b>
<b>R.U.T.</b>	78.902.950-4
<b>Dirección Comercial</b>	Av. Valparaíso N°355
<b>Ciudad</b>	Quillota, V Región Valparaíso.
<b>Teléfono - Fax</b>	(33) 231 84 45
<b>Representante Legal</b>	Jorge Gómez Recabarren
<b>R.U.T.</b>	07.321.269-3
<b>Socios</b>	Jorge Gómez Recabarren, Constructor Civil
	Ariel Gómez Recabarren, Constructor Civil.
<b>Inscripciones MINVU</b>	A-1 Viviendas 2ª Categoría
	A-2 Edificios Que No Constituyen
<b>Viviendas 2ª Categoría.</b>	B-1 Obras Viales 4ª Categoría.
	B-2 Obras Sanitarias 4ª Categoría.
<b>Registro Nacional de Constructores de Viviendas Sociales, Modalidad Privada En 1ª Categoría.</b>	
<b>Inscripción Municipal</b>	I. Municipalidad De Quillota
	I. Municipalidad De La Cruz
	I. Municipalidad De La Calera
	I. Municipalidad De Hijuelas
	I. Municipalidad De Limache
	I. Municipalidad De Villa Alemana
<b>Email</b>	CGR1991@ GMAIL.COM

Fuente: Constructora Gómez Recabarren Ltda.

Quienes son:

Constructora Gómez Recabarren Ltda. Es una Sociedad de responsabilidad limitada que opera en el ámbito público y privado de la Industria de la construcción, con obras a lo largo de toda la Quinta Región de Valparaíso. El posicionamiento logrado por la empresa se encuentra cimentado en 4 pilares: un nivel de endeudamiento bajo, una

estructura de costos eficientes, una gran capacidad de financiamiento y el constante esfuerzo en abrir nuevos horizontes de negocios para la empresa.

#### Misión:

La misión de la empresa es satisfacer las necesidades de los clientes antes, durante y una vez finalizado el proyecto de construcción, bajo estándares de calidad y plazos eficientes, y un incremento de la productividad y competitividad, que nos lleve a generar un valor agregado en las relaciones comerciales basado en los años de experiencia y profesionalismo.

Actuar de manera segura y rentable, con responsabilidad social y ambiental, buscando siempre oportunidades para el desarrollo de sus trabajadores y generando vínculos estratégicos con sus proveedores.

#### Visión:

Ser la mayor Empresa Constructora de la Quinta Región en el ámbito Público de la construcción hacia el Año 2018, incrementando nuestra participación en el sector privado, a través, de una inversión sostenida y rentable en el tiempo.

#### Objetivos:

Calidad. Satisfacer los requerimientos sobre la base de una alta calidad implica determinar como primer objetivo el mantener a su capital humano en un alto grado de motivación y confianza permitiendo una participación individual y colectiva, asegurándoles el otorgamiento de las competencias necesarias para un desarrollo profesional.

#### Seguridad

Preservar y proteger la integridad física y mental a todos sus trabajadores en obras, oficinas y faenas, respetando continuamente las condiciones de Seguridad y Medio Ambiente durante su desempeño laboral.

#### Logo de la empresa

El logo representa la imagen de la empresa dando a su vez una publicidad a esta y ayudando al crecimiento comerciales. En el caso de la constructora en donde el alumno

realizo su práctica su logo fue realizado por personal interno de la empresa siendo supervisado y gran gestor de las ideas los dos dueños de la sociedad.



Fuente: Constructora Gómez Recabarren Ltda.

Figura: 1-1. Logo de la Empresa

### Proyectos realizados

Los proyectos realizados por la constructora a lo largo de su carrera como empresa han sido de distintas envergaduras, abarcando desde proyectos grandes como a su vez de proyectos pequeños y de poca duración.



Fuente: Constructora Gómez Recabarren Ltda.

Figura: 1-2. Construcción Liceo A37 Limache



Fuente: Constructora Gómez Recabarren Ltda.

Figura: 1-3. Centro cultural Villa Alemana

### 1.3. INGENIERIA Y CONSTRUCCIÓN

La ingeniería junto con la construcción son quienes hacen posibles los nuevos proyectos constructivos, ya que estas generan técnicas aplicadas con conocimiento y perfeccionamiento basadas en el campo de la ciencia.

#### 1.3.1. Antecedentes

En toda empresa, ya sea privada o pública, se necesitan profesionales del área de ingeniería como también de construcción ya que son necesarios para una empresa, estos están preparados para asumir tareas como administrar en base a los pilares de la administración, los cuales son: Planeación, Organización, Dirigir y Controlar. El profesional debe poseer características que den crecimiento a la empresa como la innovación, el manejo de la tecnología, buena distribución de recursos, entre otros.

1.3.2. Organigrama de la Empresa y Obra

Estructura de la empresa y a su vez de la conformación del grupo de trabajo en el proyecto Centro cultural.

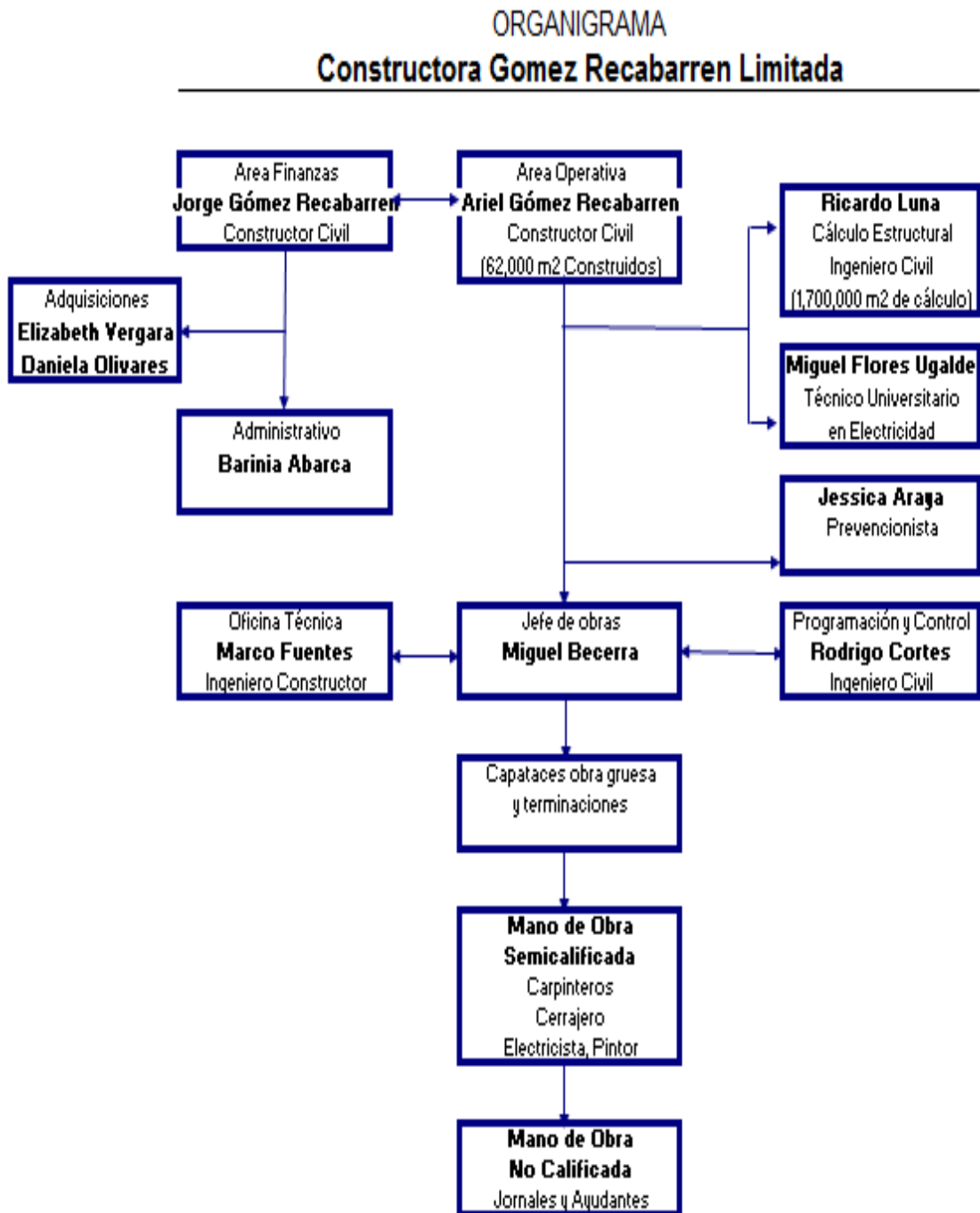

Fuente: Constructora Gómez Recabarren Ltda.

Figura: 1-4. Organigrama



1.3.4. Presupuesto de la obra

Tabla: 1-3. Presupuesto de la Obra

PRESUPUESTO OFICIAL (FORMULARIO N°9)					
<b>OBRA: HABILITACIÓN CENTRO CULTURAL ESTACIÓN QUILLOTA</b>					
<b>COMUNA DE QUILLOTA</b>					
<b>UBICACIÓN : COMUNA DE QUILLOTA</b>					
<b>PROPONENTE : CONSTRUCTORA GÓMEZ RECABARREN LIMITADA</b>					
ITEM	PARTIDAS	UNID	CANT	P. UNITARIO	P. TOTAL
<b>1.</b>	<b>Instalacion de faenas</b>				
1.1.	Construcciones provisionarias	gl	1	3.605.290	3.605.290
1.2.	Cierros provisionarios	ml	130	12.347	1.605.110
1.3.	Instalaciones provisionarias	gl	1	11.122.150	11.122.150
1.4.	Aseo permanente de obra	mes	11	737.500	8.112.500
1.5.	Letrero de obras	un	2	227.243	454.486
<b>2.</b>	<b>Obras de demolicion</b>				
2.1.	Despeje de terreno	m2	2895	1.183	3.424.785
2.2.	Retiro de techumbre	m2	1240	2.279	2.825.960
2.3.	Retiro de adoquines	m2	105	2.724	286.020
<b>3.</b>	<b>Obra Gruesa</b>				
3.1	Trazado, excavaciones y muros existentes	gl	1	156.936.580	156.936.580
3.2	Hormigones	gl	1	319.552.168	319.552.168
3.3	Acero estructural	gl	1	615.267.625	615.267.625
3.4	Carpintería obra gruesa	gl	1	224.418.377	224.418.377
<b>4.</b>	<b>Cubierta</b>				
4.1.	Cubierta pv4 - 0,4 mm	m2	2045	20.757	42.448.065
4.2.	Cubierta policarbonato monolitico	m2	29	29.113	844.277
4.3.	Hojalatería				
4.3.1	Canales de aguas lluvias	ml	205	7.197	1.475.385
4.3.2	Bajadas de acero galvanizado	ml	150	6.574	986.100
4.3.3	Forros coronación de frontones	ml	455	7.424	3.377.920
4.3.4	Cumbrera	ml	25	7.197	179.925
<b>5.</b>	<b>Bases de pavimentos</b>				
5.1.	Radier	incl. Item hormigones obra gruesa			
5.2.	Base escenario (estructura metalica)	kg	3440	2.612	8.985.280
<b>6.</b>	<b>Tabiques</b>				
6.1.	Estructura de tabiques	m2	1125	7.479	8.413.875
6.2.	Aislacion termica y absorcion acustica	m2	970	3.069	2.976.930
<b>6.3.</b>	<b>Revestimientos verticales</b>				
6.3.1	Placa yeso cartón ST e=15 mm	m2	3459	4.885	16.897.215
6.3.2	Placa yeso cartón RH e=15 mm	m2	430	7.005	3.012.150
6.3.3	Panel sonoglass	m2	45	28.974	1.303.830
6.3.4	Placa osb estructural 11mm antitermitas	m2	36	6.839	246.204
6.3.5	Cerámica para muros	m2	737	12.914	9.517.618
6.3.6	Difusor unidimensional	m2	24	23.997	575.928
<b>7</b>	<b>Estuco de rasgos de puertas y ventanas</b>	ml	450	2.995	1.347.750
<b>8</b>	<b>Cielos</b>				
8.1	Estructura soportante en perfiles de acero galvanizado	m2	2592	6.149	15.938.208
8.2	Aislacion termica y absorcion acustica	m2	163	3.069	500.247
8.3	Placa terciado ranurado	m2	1238	9.085	11.247.230
8.4	Placa yeso carton ST15mm	m2	1212	4.885	5.920.620
8.5	Placa yeso carton RH 15mm	m2	220	7.005	1.541.100
8.6	Cielo modular casoprano	m2	62	20.713	1.284.206
8.7	Panel sonoglass	m2	15	28.974	434.610
<b>9</b>	<b>Pavimentos interiores</b>				
9.1	Terminación fratasada	m2	163	10.109	1.647.767
9.2	Piso amortiguado tablero (incl entramado y pintura terminación)	m2	482	34.781	16.764.442
9.3	Baldosa lisa budnik blanco perla arroz 40x40 cm	m2	223	24.881	5.548.463
9.4	Terminación allanada	m2	234	10.109	2.365.506
9.5	Alfombra	m2	335	16.460	5.514.100
9.6	Piso madera 1"x5"	m2	71	12.903	916.113
9.7	Piedra pizarra	m2	509	22.972	11.692.748
9.8	Baldosa lisa budnik gris pizarra alpiste 40x40	m2	1284	24.881	31.947.204
9.9	Porcelanato	m2	280	43.972	12.312.160
9.10	Baldosa lisa budnik gris v arroz 40x40	m2	373	24.881	9.280.613
<b>10</b>	<b>Guardapolvos</b>				
10.1	Guardapolvos baldosa	ml	1120	9.204	10.308.480
10.2	Guardapolvo madera impregnada pino 3x1"	ml	28	2.189	61.292
<b>11</b>	<b>Marcos, Puertas y accesorios</b>				
11.1	Marcos				

Fuente: Constructora Gómez Recabarren Ltda.

Tabla: 1-3. Presupuesto de la Obra

ITEM	PARTIDAS	UNID	CANT	P. UNITARIO	P. TOTAL
11.1.1	Marco de rauli 3"x4"	un	6	75.673	454.038
11.1.2	Marco de aluminio	un	40	37.038	1.481.520
11.1.3	Centro madera finger joing 2x6"	un	11	27.038	297.418
11.2	Puertas tipo				
11.2.1	P1 - Placa terciada doble	un	1	101.897	101.897
11.2.2	P2 - Cristal templado doble	un	5	802.243	4.011.215
11.2.3	P3 - Cristal templado doble	un	3	460.576	1.381.728
11.2.4	P4 - Cristal templado doble	un	8	502.243	4.017.944
11.2.5	P5 - Cristal templado doble	un	1	677.243	677.243
11.2.6	P6 - Placa terciada simple	un	13	106.397	1.383.161
11.2.7	P7 - Placa terciada simple discapacitados	un	2	114.243	228.486
11.2.8	P8 - Acustica doble	un	1	193.013	193.013
11.2.9	P9 - Acustica doble	un	3	166.776	500.328
11.2.10	P10 - Acustica doble	un	1	174.843	174.843
11.2.11	P11 - Acustica doble	un	6	277.443	1.664.658
11.2.12	P12 - Acustica simple	un	1	91.343	91.343
11.2.13	P13 - MDF doble	un	5	136.243	681.215
11.2.14	P14 - MDF doble	un	9	190.243	1.712.187
11.2.15	P15 - Melamina	un	10	109.443	1.094.430
11.2.16	P16 - Placa terciada doble	un	7	118.243	827.701
11.2.17	P17 - Cristal templado simple	un	3	625.243	1.875.729
11.3	Accesorios				
11.3.1	Celosias (20x40 cm)	un	22	23.249	511.478
11.3.2	Minillas (15 x15 cm)	un	14	38.173	534.422
11.3.3	Bisagras acero inoxidable	un	228	5.235	1.193.580
12	<b>Ventanas</b>				
12.1	Ventanas fijas linea xelentia	m2	314	110.585	34.723.690
12.2	Ventanas proyectantes linea xelentia	m2	42	110.585	4.644.570
12.3	Marcos rauli	m2	50	129.485	6.474.250
12.4	Cristal termopanel	m2	334	89.646	29.941.764
12.5	Cristal 8 mm	m2	70	41.370	2.895.900
12.6	Tabique vidriado	m2	147	120.240	17.675.280
13	<b>Barandas y pasamanos</b>				
13.1	Barandas	ml	145	48.298	7.003.210
13.2	Pasamanos acero inoxidable	ml	295	22.320	6.584.400
14	<b>Tabiques sanitarios</b>				
14.1	Paneles	m2	32	83.794	2.681.408
14.2	Puertas	un	37	93.519	3.460.203
15	<b>Artefactos sanitarios y accesorios</b>				
15.1	Artefactos sanitarios (incl fitting y grifería)				
15	<b>Artefactos sanitarios y accesorios</b>				
15.1	Artefactos sanitarios (incl fitting y grifería)				
15.1.1	Wc con estanque	un	5	80.846	404.230
15.1.2	Wc para fluxómetro	un	24	189.346	4.544.304
15.1.3	Wc baños discapacitados	un	2	132.346	264.692
15.1.4	Vanitorio sobre cubierta	un	28	69.122	1.935.416
15.1.5	Lavamanos con pedestal	un	3	51.397	154.191
15.1.6	Lavamanos discapacitados	un	2	69.122	138.244
15.1.7	Receptáculo ducha.	un	16	56.622	905.952
15.1.8	Urinaríos	un	6	64.846	389.076
15.1.9	Lavafondo	un	1	433.589	433.589
15.2	Accesorios de baños				
15.2.1	Dispensador de jabón	un	22	22.724	499.928
15.2.2	Portarollo 100 mts	un	31	29.359	910.129
15.2.3	Gancho mural	un	26	6.862	178.412
15.2.4	Dispensador papel toalla	un	4	39.359	157.436
15.2.5	Secador de manos	un	9	90.897	818.073
15.2.6	Barras de apoyo abatibles	un	4	66.897	267.588
15.2.7	Espejos	m2	18	55.897	1.006.146
15.2.8	Cubierta post formado	ml	26	36.949	960.674
15.2.9	Banca	ml	15	73.043	1.095.645
16	<b>Pinturas y Terminación</b>				
16.1	Cielos interiores				
16.1.1	Huíncha americana y yeso base, para retape y junta invisible	m2	1368	4.285	5.861.880
16.1.2	Esmalte opaco	m2	1368	4.964	6.790.752
16.1.3	Barnices	m2	1238	4.914	6.083.532
16.2	Muros interiores				
16.2.1	Huíncha americana y yeso base, para retape y junta invisible	m2	1268	4.285	5.433.380
16.2.2	Esmalte opaco	m2	1268	4.964	6.294.352
16.2.3	Barnices	m2	89	4.914	437.346
16.3	Pinturas anticorrosivas estructuras metálicas	gl	1	2.617.290	2.617.290
17	<b>Instalaciones</b>				
17.1	Instalaciones sanitarias				
17.1.1	Instalaciones de agua potable	gl	1	33.044.380	33.044.380
17.1.2	Instalaciones de alcantarillado	gl	1	12.351.392	12.351.392
17.2	Instalaciones electricas interior	gl	1	298.704.503	298.704.503
17.3	Manejo de aguas lluvias	gl	1	23.412.161	23.412.161

Fuente: Constructora Gómez Recabarren Ltda. (continuación).

Tabla: 1-3. Presupuesto de la Obra

ITEM	PARTIDAS	UNID	CANT	P. UNITARIO	P. TOTAL
17.4	Proyecto de climatizacion	gl	1	39.034.300	39.034.300
17.5	Proyecto acustico	Incl. Presupuesto electrico			
18	Señalética	gl	1	731.402	731.402
19	Muebles incorporados	gl	1	3.044.860	3.044.860
20	Parrilla de iluminacion				
20.1	Envigado estructural	gl	1	16.169.260	16.169.260
20.2	Sistema de maniobras	gl	1	6.942.080	6.942.080
21	Sistemas de seguridad	Incl. Presupuesto electrico			
22	Pavimentos exteriores				
22.1	Deck de madera	m2	185	46.182	8.543.670
22.2	Bolones	m2	65	5.375	349.375
22.3	Pavimento hormigon allanado a grano perdido modulado	m2	460	10.509	4.834.140
22.4	Maicillo compactado	m2	520	2.429	1.263.080
22.5	Adoquin	m2	33	6.629	218.757
22.6	Area verde	m2	12	7.190	86.280
23	Revestimientos exteriores				
23.1	Enchape de piedra fachada	m2	485	30.020	14.559.700
23.2	Tinglado	m2	66	24.605	1.623.930
23.3	Estuco muros	m2	2498	7.849	19.606.802
23.4	Esmalte opaco	m2	2498	4.964	12.400.072
24	Cierros				
24.1	Cierro acmafor desmontable	ml	276	39.232	10.828.032
25	Mobiliario				
25.1	Basurero cilindrico	un	5	167.243	836.215
26	Gradas de hormigon	ml	115	27.309	3.140.535
27	Ascensor	Un	1	25.362.150	25.362.150
28	Aseo final y entrega				
28.1	Aseo final para entrega	gl	1	570.972	570.972
28.2	Retiro de equipos y herramientas	gl	1	1.070.972	1.070.972
<b>COSTO DIRECTO</b>					<b>2.323.910.141</b>
<b>GASTOS GENERALES</b>		<b>12%</b>			<b>278.869.217</b>
<b>UTILIDAD</b>		<b>7%</b>			<b>162.673.710</b>
<b>COSTO NETO</b>					<b>2.765.453.068</b>
<b>I.V.A</b>		<b>19%</b>			<b>525.436.083</b>
<b>TOTAL PRESUPUESTO OFICIAL</b>					<b>3.290.889.151</b>

  
 CONSTRUCTORA  
 GÓMEZ RECARBAREN LTDA  
 RUT: 78.502.950-4  
 da. Valparaíso N° 35b  
 18445 - QUILLO  
 Constructora Gómez Recabarren Limitada

Fuente: Constructora Gómez Recabarren Ltda. (Continuación).

## **CAPITULO 2: ACTIVIDADES REALIZADAS**

## **2. ACTIVIDADES REALIZADAS**

A través de siguiente capítulo se da a conocer las tareas realizadas por el alumno en su periodo de pasantía laboral, tareas que fueron designados por el jefe de terreno y por capataces a cargo del practicante.

### **2.1. FUNCIONES DESEMPEÑADAS RELACIONADAS CON LAS ESPECIFICACIONES TÉCNICAS DE LA OBRA**

El alumno al llegar a la constructora se encontró en la situación que los avances del proyecto estaban en un 60% de construcción. Este fue designado a un capataz el cual realizaba obras gruesas como también de obras de terminación. Dentro de las tareas designadas al practicante fue estar a cargo de personal, cumpliendo tareas solicitadas por el capataz y por el jefe de obra siendo estas ejecutadas basadas en las especificaciones técnicas.

### **2.2. DESCRIPCIÓN DE TODAS LAS ACTIVIDADES**

En la construcción hay muchas áreas de trabajos, como en oficinas técnicas o en el terreno de un proyecto, los cuales se desglosan en funciones específicas. Entre las áreas de la obra del centro cultural el alumno superviso a jornales, carpinteros, enfierradores, realizando distintas tareas, hasta llegar con el personal de trazadores recibiendo y autorizando partidas a tareas realizadas por los capataces, de todo esto se puede comentar los siguientes realizados:

#### **❖ Preparación de terreno y Hormigonado para radier patio de maniobras:**

Antes de realizar esta tarea asignada, se debió realizar una inspección visual al sector de trabajo, ya que se debía definir que materiales y actividades se realizarían para mejorar el suelo. Mediante la Visualización y la inspección de los niveles del suelo se determinó que el lugar debía ser relleno, para lo cual se debió utilizar maicillo; este material se esparció por una mini retroexcavadora y dos jornales utilizando palas, la

medidas de la capas de maicillo fueron de 0.15 a 0.20 metros y fueron compactados por medio de una placa compactadora.



Fuente: Constructora Gómez Recabarren Ltda.

Figura: 2-1. Sector Patio de maniobras maquina compactadora



Fuente: Constructora Gómez Recabarren Ltda.

Figura: 2-2. Sector Patio de maniobras compactado

A medida que se realizó la actividad de relleno se verificó su altura con el nivel de a metro, que se encontraba trazado en los muros de hormigón existentes; con la intención de revisar los lugares céntricos, ocupando lienzas que salían a medida del nivel de metro. Luego de tener el relleno de maicillo a las medidas solicitadas, se esparció una capa de estabilizado de 0.15 m. y fue compactada.



Fuente: Constructora Gómez Recabarren Ltda.

Figura: 2-3. Sector Patio de maniobras

Después de unos días se realizó pruebas de suelo para determinar si cumplía con la densidad suficiente para aprobar el hormigonado. Una vez que el laboratorista entregó las muestras se pudo obtener un resultado negativo para el suelo, ya que no cumplía con la densidad necesaria, para lo cual se debió invertir más horas de trabajo en el terreno y solicitando una placa compactadora con mayor peso. Luego de realizado estos trabajos se sometió el suelo otra vez cumpliendo en esta ocasión con todas las normas.

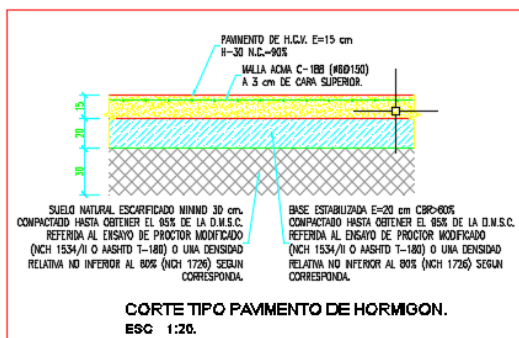

Fuente: Constructora Gómez Recabarren Ltda.

Figura: 2-4. Extracto planos  
Pavimento 1 piso hormigón

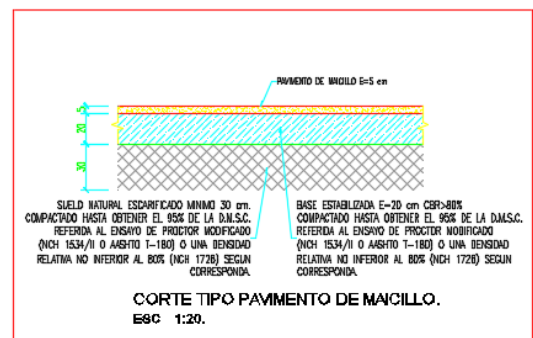

Fuente: Constructora Gómez Recabarren Ltda.

Figura: 2-5. Extracto planos  
Pavimento 1 piso

Por orden del jefe de obra basado en la planificación de la empresa se dio comienzo al hormigonado del radier; este tipo de pavimento corresponde a un piso pulido. Los pasos a realizar en este trabajo fueron:

- Cubrir el estabilizado completo con polietileno
- Colocar malla Acma según especificaciones técnicas
- Poner en todas las orillas y juntas del radier con los muros huinchas de poliestireno expandido
- Luego proceden al hormigonado del terreno



Fuente: Constructora Gómez Recabarren Ltda.



Fuente: Constructora Gómez Recabarren Ltda.

Figura: 2-6. Sector Pasillos  
1 piso proceso hormigonado

Figura: 2-7. Sector Pasillos  
1 piso

- Una vez listo el hormigonado, se entregó el proceso de pulido a un contratista el cual empleó maquinaria especial para este trabajo
- Una vez listo el radier se tomaron las precauciones correspondientes para que el personal de la obra no circulara cerca del piso pulido y a la vez se dio por terminado el proceso del hormigonado del radier.



Fuente: Constructora Gómez Recabarren Ltda.

Figura: 2-8. Sector Patio de maniobras Norte



Fuente: Constructora Gómez Recabarren Ltda.

Figura: 2-9. Sector Patio de maniobras Este

Durante todas las ejecuciones antes mencionadas el alumno se dedicó a entregar apoyo al capataz en la actividad de supervisión. En momentos este proporcionó ideas en el proceso de las ejecuciones de las tareas, entregando órdenes a los subalternos y sugerencias al capataz y ocasionalmente al jefe de obra, de las cuales fueron tomadas en cuenta en los procedimientos. Además estuvo a cargo de revisar e inspeccionar los lugares de trabajo antes y después de realizar una actividad.

❖ **Supervisión de aseo a dependencias de la obra asignadas:**

En una obra siempre es necesario mantener las dependencias de manera pulcra, ya que se previene menores posibilidades de accidentes e incidentes, de tal forma refleja una buena presentación en casos de visitas a la obra.

Muchas de estas labores de limpieza fueron encomendadas al alumno para que supervisara, guiara y coordinara a los trabajadores.

Una vez realizadas estas labores el alumno debió presentarse al capataz para informar de cada actividad designada a él.



Fuente: Constructora Gómez Recabarren Ltda.

Figura: 2-10. Sector segundo piso oficinas personal, limpieza



Fuente: Constructora Gómez Recabarren Ltda.

Figura: 2-11. Sector segundo piso oficinas personal, orden



Fuente: Constructora Gómez Recabarren Ltda.

Figura: 2-12. Sector segundo piso oficinas personal

#### ❖ Preparación de losas y Hormigonado

Cuando se habla de losas siempre se deben considerar preparar muy bien el lugar de trabajo, debido a que son tareas muy complejas por el hecho de ser de Hormigón Armado, en estas se debe tomar en cuenta posibles emergencias que podrían surgir en el momento del hormigonado, es por lo mismo que se realizan alternativas para estar preparado para posibles errores.

Antes que todo se debe revisar los niveles para luego poder determinar la altura que deben quedar los andamios o en otros casos las alza primas que sujetan las planchas que recibirán y moldearán el Hormigón Armado.

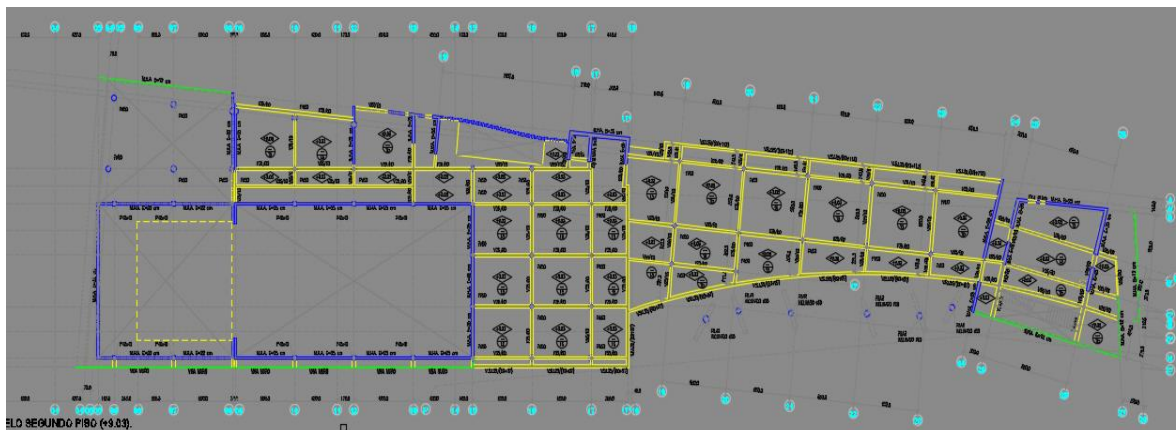

Fuente: Constructora Gómez Recabarren Ltda.

Figura: 2-13. Plano losa 2 piso, general

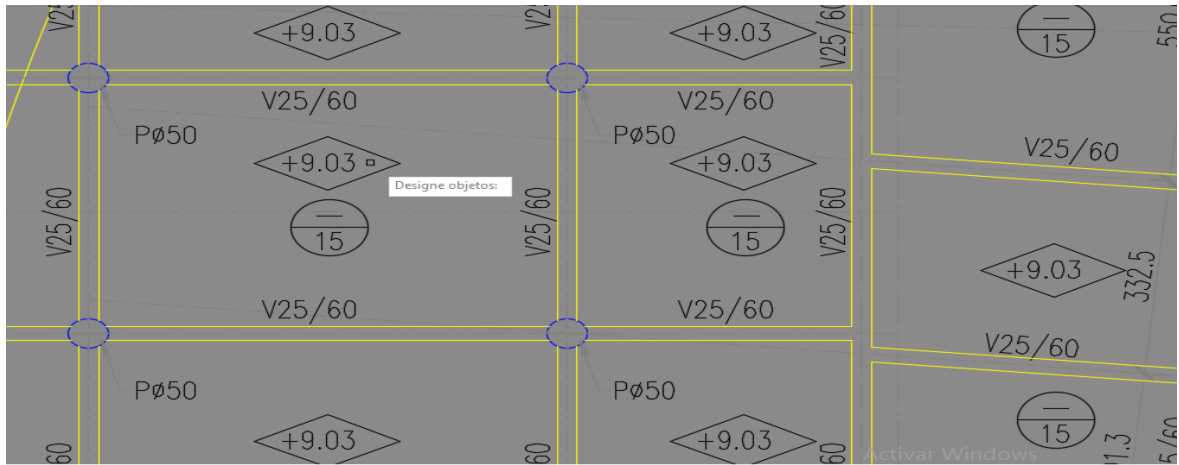

Fuente: Constructora Gómez Recabarren Ltda.

Figura: 2-14. Plano losa 2 piso, cota de niveles

Una vez lista la superficie del moldaje de la losa, se le da comienzo y paso a los enfierradores para que armen el cuerpo metálico de la estructura, estas son basadas en los planos y especificaciones técnicas del proyecto.

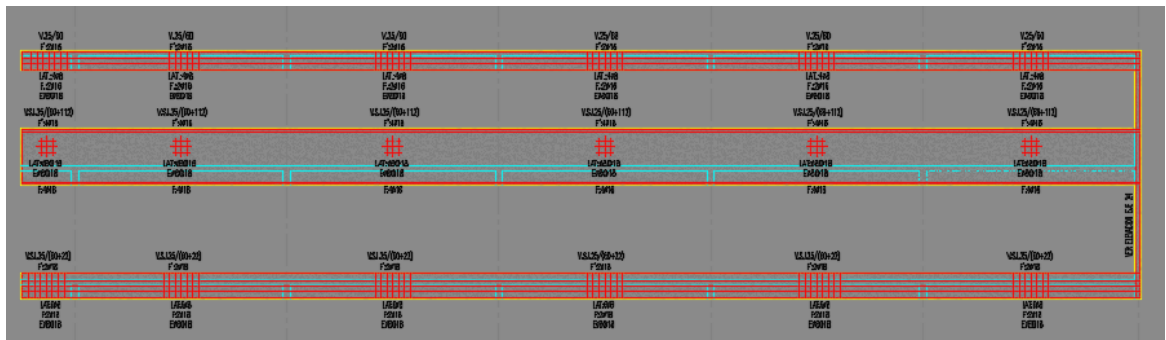

Fuente: Constructora Gómez Recabarren Ltda.

Figura: 2-15. Plano, corte transversal, enfierradura

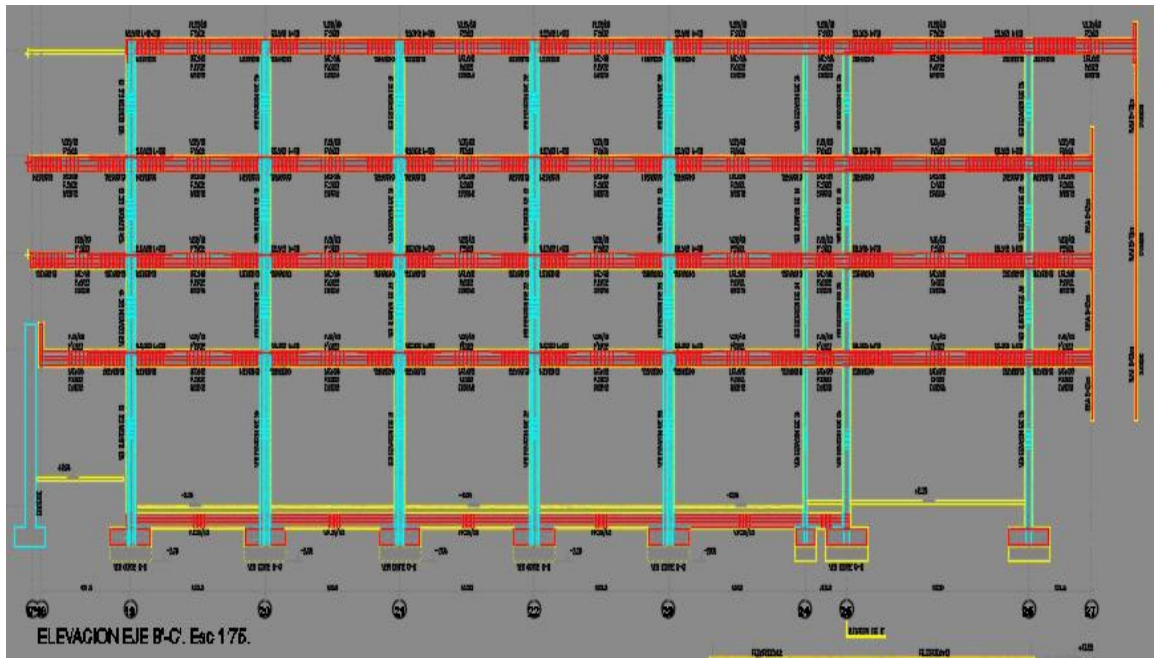

Fuente: Constructora Gómez Recabarren Ltda.

Figura: 2-16. Plano losa 2 piso, elevación

En el armado de la estructura se debe contemplar que según los planos, hay lugares que llevan malla doble, por lo cual se deben poner unos separadores entre mallas. De igual forma en la parte inferior de la estructura se colocan separadores plásticos conocidos como torres, cuya función es que la enfierradura quede cubierta de hormigón, evitando así la oxidación del fierro a futuro.



Fuente: Constructora Gómez Recabarren Ltda.

Figura: 2-17. Enfierradura losa,  
2 piso



Fuente: Constructora Gómez Recabarren Ltda.

Figura: 2-18. Enfierradura losa,  
2 piso, separadores fierro (Torres)



Fuente: Constructora Gómez Recabarren Ltda.

Figura: 2-19. Enfierradura de losa, viga y muros 2 piso

Luego de llevar a cabo la realización de la estructura metálica se solicita a los eléctricos que instalen las tuberías correspondientes y posteriores a esto se hace una revisión e inspección de todo el trabajo para poder dar comienzo al proceso de hormigonado de la losa, tomando las medidas correspondientes en caso de existir defectos en las estructuras.

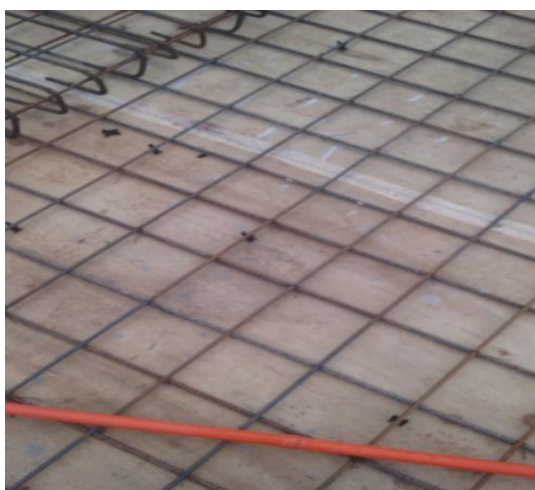

Fuente: Constructora Gómez Recabarren Ltda.

Figura: 2-20. Conducto eléctrico en Malla simple, 2 piso



Fuente: Constructora Gómez Recabarren Ltda.

Figura: 2-21. Conductos eléctricos en Malla doble, 3 piso

Las formas que se utilizaron para Hormigonar en la obra fueron dos: una por medio de capachos metálicos y la otra mediante un camión bomba. El medio utilizado

era conforme a las condiciones del terreno, ya que en momentos la grúa torre no llegaba con el capacho y se debía utilizar el camión bomba.



Fuente: Constructora Gómez Recabarren Ltda.

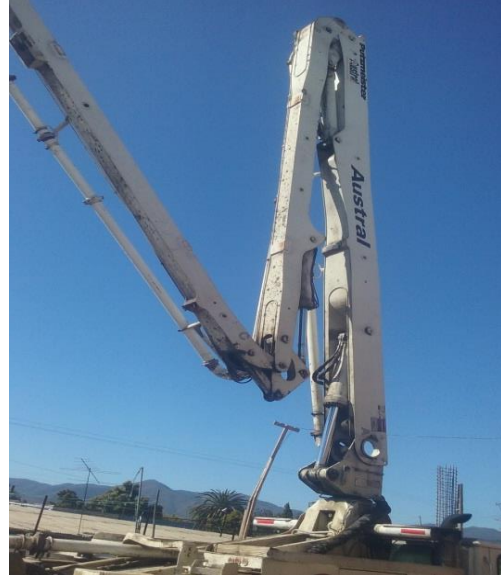

Fuente: Constructora Gómez Recabarren Ltda.

Figura: 2-22. Capacho y Grúa Torre

Figura: 2-23. Brazo de camión bomba  
De hormigón

Durante el proceso de Hormigonado es importante llevar una buena planificación y coordinación.

El capataz y el alumno fueron los encargados de guiar a los jornales en el proceso, esto se puede apreciar en las siguientes imágenes:



Fuente: Constructora Gómez Recabarren Ltda.

Figura: 2-24. Hormigonado 3 piso, aplicación



Fuente: Constructora Gómez Recabarren Ltda.

Figura: 2-25. Hormigonado 3 piso

El material fue esparcido a través de palas, y nivelado por medio de una motoniveladora que se apoya sobre guías metálicas hechas a las medidas de la losa, esta máquina facilita el trabajo, ya que deja la cara superior del piso con buena terminación.



Fuente: Constructora Gómez Recabarren Ltda.

Figura: 2-26. Motoniveladora

Posterior al hormigonado, la actividad que viene es tratar el hormigón con productos solicitados en las especificaciones técnicas, para evitar posibles grietas debido al calor del medio ambiente.

Posterior al hormigonado, según los productos solicitados en las especificaciones técnicas, se realizara y un tratamiento para evitar posibles grietas debido al calor del medio ambiente.

Para esta actividad el practicante debió llevar a terreno los conocimientos entregados por la Universidad, además de demostrar sus capacidades personales, tales como tener empatía al momento de entregar órdenes a los jornales, carpinteros o al operador de la grúa.

### ❖ **Trabajos con los trazadores**

Unas de las labores que requiere de más cuidado y dedicación son los trazos y nivelaciones, en cualquier obra es lo principal, ya que es fundamental para darle la forma correspondiente al proyecto que se basa en la especificaciones técnicas y en los planos realizados por el arquitecto. Los trazadores son los que transmiten la información del plano al terreno de trabajo.

Dentro de las actividades realizadas por el alumno junto a la escuadrilla de trazadores fueron: revisar la verticalidad de los pilares, muros, fundaciones, entre otros. Esto consistía en mantener la verticalidad de la estructura respecto al eje del núcleo vertical de cada estructura. Dentro de esto estaba revisar los tableros que recibirían el hormigón, de igual forma los muros posteriores al hormigonado para detectar posibles defectos para determinar relleno con estuco o picar la estructura defectuosa y eliminar exceso de carga.

Otra labor realizada fue trazar las partidas a los carpinteros, que consistió en marcar la ubicación de los tabiques con estructuras metálicas de vulco metal o madera. Estas fueron marcadas en los pisos y muros en los lugares que correspondían, los trazadores dan la aprobación del trabajo en la obra, verificando que los tabiques estén conforme a los planos y sean del material que exige las especificaciones técnicas. El alumno estuvo a cargo de que se realizaran las tareas mencionadas, informando al jefe de los trazadores en qué condiciones se encontraban las estructuras.

El practicante debió realizar trabajos de los cuales utilizo instrumentos como el Nivel Topográfico para traspasar niveles de los muros, revisar los moldajes para las losas y hacer levantamientos básicos de terreno con la mira topográfica. Entre otros instrumentos el alumno utilizo Taquímetros para marcar líneas auxiliares para estucos y

revisar las verticalidades de los muros, ya que eran distancias grandes que requerían de esta herramienta.

### ❖ **Ayuda a Topógrafo**

El alumno fue designado dentro de su práctica por el jefe de obra a apoyo al Topógrafo de la Ilustre Municipalidad de Quillota, en esta ocasión requirió utilizar un prisma topográfico para realizar un levantamiento urbano y topográfico de las áreas por medio de la Estación Total. Esto consistió en buscar un punto de referencia, para instalar la Estación sobre ese punto y a la vez dejar marcado ese lugar de forma notoria, este punto antes mencionado se le determino PR1, luego se tomaron más puntos de referencia con el fin de cambiar el instrumento y abarcar más visualización del alrededor del centro cultural. Esta labor fue realizada durante un día, obteniendo una gran cantidad de datos para determinar cómo se encontraba el terreno.

## **2.3. ANÁLISIS NECESARIO**

Dentro de toda práctica el enfrentar nuevas situaciones es un beneficio para el alumno, ya que se busca sacar el potenciar que puede poseer una persona, esperando que siempre sea de forma positiva y en caso de ser negativa poder aprender de ella, por lo tanto es importante poder exponer las áreas que se comprometen en las actividades.

### **2.3.1. Áreas de conocimientos aplicadas**

El alumno desarrollo los conocimientos impartidos en la universidad, de los cuales fueron los siguientes:

- Tener conocimiento de materiales de construcción y su uso básico.
- Ejecuciones correctas de procedimientos para edificación de obra gruesa.
- Aplicación correcta de procesos para terminaciones de construcción.
- Aplicación de cubicación en terreno de materiales.
- Dominio de herramientas y maquinaria para usos básicos de procesos constructivos.
- Planificación en tareas asignadas al alumno, complementándola con la coordinación y control de las labores.

- Hacer respetar las condiciones de trabajo, manteniendo y aplicando correctamente la prevención de riesgo.

### 2.3.2. Áreas de conocimientos adquiridos

Al desarrollarse la práctica laboral esta trajo consigo una gran cantidad de experiencias y de igual manera se logró potenciar los aprendizajes dominados. Los cuales son los siguientes:

- Mejoramiento de interpretación de planos.
- Profundización en conocimientos de herramientas y maquinarias, manejando su uso adecuado.
- Adquirir, mantener y dominar un lenguaje técnico, consiguiendo una mejor comunicación con el personal de la obra.
- Tomar más conciencia sobre la prevención de riesgo del personal.
- Obtener una actitud de liderazgo, logrando dar una orientación correcta de las realizaciones de los trabajos al personal.
- Mejorar el uso de instrumentos topográficos.
- Reforzar y mejorar la forma de dar instrucciones y recomendaciones.
- Adquirir experiencia en planificación y coordinación de actividades de la obra.

## CONCLUSIONES Y RECOMENDACIONES

Como resultado de la práctica y por medio del presente informe se ve reflejado como el alumno cumplió con el objetivo de la carrera, logrando aplicar las competencias disciplinarias y técnicas las cuales permitieron aportar una optimización en los procesos constructivos de la obra. Dentro de las actividades se aprecia cómo se debió llevar los conocimientos teóricos entregados por la Universidad a terreno de una manera eficiente.

Durante el periodo el practicante desempeñó funciones de organización, planificación dirección, control y apoyo técnico en los distintos procesos constructivos de la obra de construcción. En los procesos constructivos, este se involucró en la observación de planos y su ejecución en terreno, para construirlos de la manera más correcta. Para lo cual conoció y aplicó un lenguaje técnico, además de dominar el uso de cada herramienta o maquinaria. Otras funciones realizadas por el alumno fueron: Observar y supervisar labores inherentes de la obra, supervisión de niveles y trazados, revisión de excavaciones y fundaciones, colocación y coordinación de hormigonado para fundaciones y albañilerías confinadas, también debió encargarse de la recepción de guías de despachos del hormigón, nivelaciones de losas, traspaso de niveles, revisiones de plomos, entre otros.

Por otro lado se puede analizar como los conocimientos impartidos por la Universidad, más la práctica laboral permite fortalecer la formación del alumno, dando las herramientas necesarias para que el alumno lograra desempeñarse de la mejor manera.

Es importante mencionar que el alumno debió llevar junto con los encargados un buen control de calidad, ya que es esta es el mecanismo para detectar la presencia de errores dentro de las obra.

Entre otros punto está la prevención de riesgo que se realizó durante todas las actividades del alumno, ya que no solo debió implementar esta actividad personalmente, sino que en conjunto con el grupo de trabajo, exigiendo tomar las precauciones necesarias para realizar los trabajos de forma segura y eficiente.

Como recomendación es importante mencionar el respeto que debe haber en una obra de trabajo, entre los subordinados y subalternos. Esto permite un mejor ambiente laboral, como también una mayor productividad en la construcción.

Para finalizar el alumno consigue tener una visión más amplia sobre la importancia del área de la construcción, teniendo claro lo que significa llevar a cabo el desarrollo de un proyecto, en la manera de ponerlo en marcha, en sus avances, como también las dificultades que se pueden presentar en una construcción.

## **BIBLIOGRAFIA**

- CONSTRUCTORA GÓMEZ RECABARREN LTDA. Documentación. Correo: CGR1991@ GMAIL.COM. Fono: (33) 231 84 45.
- DISEÑOS DE ARQUITECTURA. Diseños.  
<http://www.disenoarquitectura.cl/moderno-centro-cultural-de-quillota-integrara-edificio-patrimonial/>.
- MUNICIPALIDAD DE QUILLOTA. Departamento de informaciones.  
<https://www.quillota.cl/web/sitio/?p=19695>.